梦旅威尼斯

根本不会有选择障碍。有精美壁画和出自鬼才设计师斯塔克(STARCK)之手的家具杰作，有庭院与大运河的绝美夜景，套房和露台随便选，还可以落脚住宿以畅饮开胃酒。

文/米歇尔. 杜齐. 朗基 (MICHELA BUZZI LANGHI)

威尼斯是欧洲最浪漫的人造海上城市。俯瞰大运河两岸大大小小的酒店建立在历史悠久的建筑里，带有古典壁画的天花板，精美的大师画作和古董家具，即便是最小的装饰物都独具特色。如果不满足于在精美套房的一干零一夜，那你决不能错过在露台上享受绝美风景下的晚餐。

顺时针：阿曼酒店(Aman); 帕拉奇纳吉酒店(Palazzina G); 卡玛丽亚阿黛尔酒店(Cà Maria Adele)的Sala del Doge客房。

1 帕拉奇纳吉酒店(Palazzina G)

五星级设计酒店，由设计大师菲利普·斯塔克(Philippe Starck)于2008年操刀设计，位于格拉西宫(Palazzo Grassi)的一侧。酒店的每一寸细节都非常讲究，加入了奢华的装潢材料以及量身定制的家具，同时大量使用镜面与凸镜。最终呈现出来的是梦幻般的居家氛围，充满魅力与生活气息。酒店现已成为全球很多名人的下榻青睐之地。酒店内设有两家优质餐厅：一层的餐厅，适合度过一个欢快的夜晚；另外一家露台上的餐厅，适合一顿有最棒的Krug Grande Cuvée香槟的烛光晚餐。最值得推荐的是201号客房，整面落地玻璃窗，能全面观赏到大运河的美景。

地址：*San Marco 3247*

电话：*+39 0415284644*

网址：*www.palazzinag.com*

***B&B*双人间：*350* 欧元**

2 摩纳哥大运河酒店(Hotel Monaco&Grand Canal)

四星级的奢侈酒店，拥有从安康圣母大殿(Chiesa della Salute)一直延伸到丽都岛Lido的无敌景观。十八世纪的壁画和浅浮雕装饰墙搭配现代设计风格的家具。拥有6间面朝大运河景观的套房，另有一间含景观露台的公寓套间。客房以淡雅素朴的风格为主，配上精选的布料、彩色玻璃装饰、马赛克以及奢华的灯具。巴洛克风格与极简风格相得益彰。值得预定的是面朝Vallaresso购物街的208号房间，其价格可比拥有大运河景观的房间便宜一半。推荐酒店所处运河之上的大露台餐厅，威尼斯当地人也经常来此用餐。

地址：*San Marco 1332* 电话：*+39 0415200211*

网址：*www.hotelmonaco.it*

***B&B*双人间：*450*欧元**

3 卡玛丽亚阿黛尔酒店(Cà Maria Adele)

位于城内最时尚的区域，这家四星级酒店是由一座十六世纪的大楼改造而来，紧邻大运河，面朝安康圣母大殿(Chiesa della Salute)。酒店一层的迎宾大厅内有一盏价值不菲的穆拉诺(Murano)玻璃吊灯，可在此静谧的氛围内享用早餐。装饰着珍贵的东方丝绸和彩色灯笼的摩洛哥风格露台是酒店的一个惊喜，可在此浅尝酌饮，视野非常开阔。最值得预定的是酒店内的Sala del Doge客房，床铺是带帐顶式的，庞贝红与金色的搭配体现了十八世纪的装修风格，这间套房曾被英国旅游指南《*Mr and Mrs Smith*》评选为2014年度全世界第二有魅力的房间。

地址：*Dorsoduro 111* 电话：*+39 0415203078*

网址：*www.camariaadele.it*

***B&B*双人间：*363*欧元**

左图：百夫长皇宫酒店外观(Centurion Palace)。下图：百夫长皇宫酒店客房。

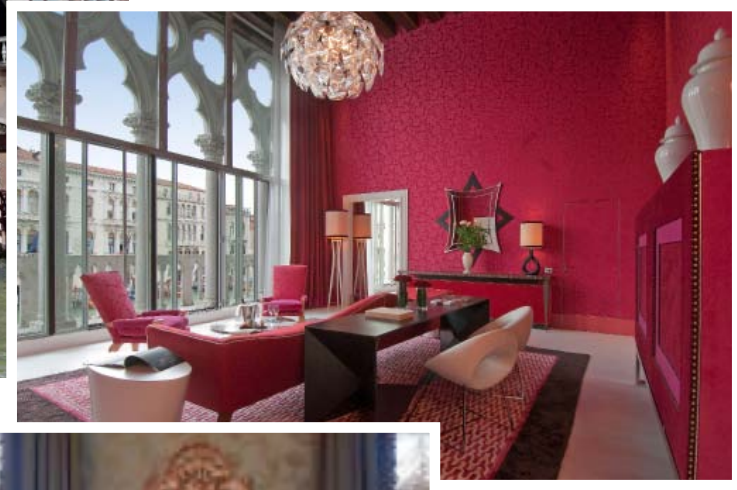

左图：格瑞提皇宫酒店(Hotel Gritti Palace)客房。下图：超越花园酒店(Oltre il Giardino)。

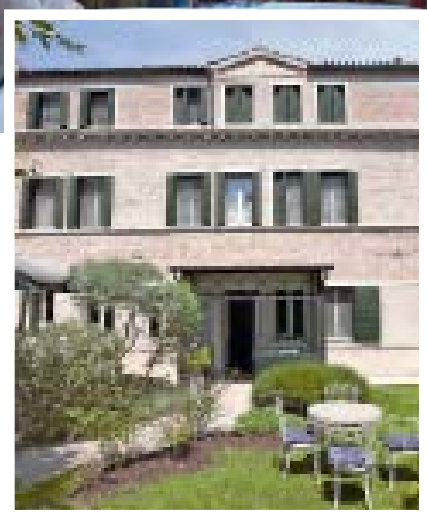

4 百夫长皇宫酒店(Centurion Palace)

紧邻安康圣母大殿(Chiesa della Salute)的五星级奢华酒店，前往附近各个博物馆和艺术画廊参观都非常方便。带原木横梁的天花板和特色欧式木地板，配有现代风格和精致艺术家具的50间客房。房间和公共区域都刻意选择了不同的艳丽色彩以示区分。酒店拥有一间小型景观健身房。中央大厅带有一个敞廊，提供晚餐，可一边欣赏圣马可广场的一隅美景，一边享受美好的开胃酒时光。选择面朝内部庭院的一层客房通常都会有优惠的折扣价格。

地址：*Dorsoduro 173*

电话：*+39 04134281*

网址：*www.centurionpalacevenezia.com*

***B&B*双人间：*475*欧元**

5 格瑞提皇宫酒店(Hotel Gritti Palace)

这家老牌五星级酒店拥有61间客房和21间套房,设计灵感均来自于诸如培基·古根海姆(Peggy Guggenheim)那样曾经在威尼斯历史上留下印迹的知名人物。酒店就在海关大楼的对面，华美重现了十六世纪住宅的富丽堂皇。客房的装修风格都是传统欧式风格，也提供了舒适的现代化服务。就算只为面朝大运河的露台也绝对值得前往一次，最不容错过的是酒店著名的马蒂尼酒和Dama Bianca咖啡(混入了奶油和苦艾酒)。酒店八间豪华套房里最顶级的是Hemingway,Pisani和Somerset Maugham。豪华套间Redentore有两层空间，内有一间宽敞的卧房、一间客厅和一个250平方米带游泳池的壮丽露台。酒店还为客人专门准备了带有土耳其浴室的康健中心。

地址：*San Marco 2467*

电话：*+39 041794611*

网址：*www.thegrittipalace.com*

***B&B*双人间：*492* 欧元**

6 安缦酒店(Hotel Aman)

位于帕帕得波里宫(Palazzo Papadopoli)内，距里阿托桥(Rialto)只有5分钟路程。24间套房面积从50㎡到105㎡不等，大部分客房都陈列着珍贵的历史悠久的壁画和浅浮雕作品。现代风格的家具与整体古典建筑结构形成鲜明的对比。宴会厅内提供地道的意大利美食，橘园内则提供日式料理。酒店引以为傲的并非只有奢华的宫殿风格，而是彷如家一般的亲密氛围。推荐入住Tiepolo套房，房间内有乔瓦尼·巴蒂斯塔·提埃波罗(Giovanni Battista Tiepolo)的壁画和中国手绘画风格的小客厅；Papadopoli套房也是不错的选择，房内配有水晶散热器和皮草质感的浴袍。客房价格包含一辆提供24小时服务的长11米的水上出租车。

地址：*San Polo 1364*

电话：*+39 041270733*

网址：*www.amanresorts.com*

***B&B*双人间：*1.000* 欧元**

7 超越花园酒店(Oltre il Giardino)

隐匿于一幢古老别墅内的迷人旅馆。是远离如织游人的一处静谧绿洲，地理位置舒适且便捷。旅馆只有6间不同色彩风格的客房，色调温暖随和，家具和挂画都属于家族所有，富有浓郁的历史感。宽敞的花园十分迷人，暖和的季节可以在此享用丰盛而新鲜的早餐。值得推荐的是独享花园庭院一处的Verde套房，可以躺在欧式铁艺小床上，享受橄榄树荫下的悠闲时光。

地址：*San Polo 2542*

电话：*+39 0412750015*

网址：*www.oltreilgiardino-venezia.com*

***B&B*双人间：*180*欧元**

8 SkylineRooftop屋顶酒吧

位于莫利诺斯塔基希尔顿酒店(Hilton Molino Stucky)的第八层，在此可一览无余威尼斯的绝美景致。轻柔的音乐、主题夜晚、出色的酒保和配备游泳池的迷人露台都将伴随你度过一段难忘的美好时光。夏季的每个周四或冬季的每个周日，酒店从18:30开始提供鸡尾酒，自助晚餐会提供让人停不了

顺时针：帕拉佐斯特恩酒店(Hotel Palazzo Stern)内景；莫利诺斯塔基希尔顿酒店(Hilton Molino Stucky)的屋顶酒吧(SkylineRooftop)；加布里埃拉庭院酒店(Corte di Gabriela)；鲍尔酒店(Hotel Bauer)。

嘴的迷你意式小食。值得品尝的有迷迭香糖浆口味的鸡尾酒(Rosmery Tiny)、柠檬汁和杜松子酒。

地址： *Giudecca 810*

电话： *+39 0412723311*

网址： *www.skylinebarvenice.com*

开胃酒：从 *14* **欧元起**

9 运河酒吧(Bar Canale)

是位于大运河上的老牌鲍尔酒店内(Hotel Bauer)。可在略微高出大运河水面的露台上慵懒享受一杯Spritz酒，在城市的中心感受这独特海上明珠的魅力。这也是很多大人物的常留之地，特别是在威尼斯电影节期间。酒店出名的是他们的创意鸡尾酒，搭配清淡的晚餐、美味的威尼斯特色小食、以及由大厨乔万尼·奇雷撒(Giovanni Ciresa)为您精心准备的各种现做甜点。B Sensation是酒吧调制的开胃酒，酒杯边沿会放上一朵野生的扶桑花。

地址： *San Marco 1459*

电话： *+39 0415207022*

网址： *www.bauervenezia.com*

开胃酒：从 *15* **欧元起**

10 帕拉佐斯特恩酒店(Hotel Palazzo Stern)

水面上的迷人露台，就在水上巴士停靠站Cà Rezzonico的边上，夏季会不定期举办鸡尾酒主题酒会，从18:00开始提供开胃酒，以及威尼斯当地的特色小吃或是简餐。值得推荐的是带有新鲜水果的各类鸡尾酒，例如Bellini或特制Spritz，特调口感总能给人以惊喜，而酒保对配比的谜底却讳莫如深。酒店阳台是威尼斯典型的屋顶阳台，只向入住的客人开放，配备带有水流按摩游泳池，也可以在此享用开胃酒或是一顿浪漫的晚餐。

地址： *Dorsoduro 2792/A*

电话： *+39 0412770869*

网址： *www.hotelpalazzostern.hotelinvenice.com*

开胃酒：从 *12* **欧元起**

11 诺威森托酒店(Novecento)

是一栋三层楼的迷人酒店，距离市中心的San Maurizio广场只有50米的距离。虽然2001年才开业，但如今已成为旅行者的热门聚集地。酒店的整体氛围是多国混搭风，二十世纪初期的经典家具和东方情调相搭配。一层拥有外露木横梁天花板的典雅大厅和适合放松身心的内部庭院。9间客房各不相同，但都通过东方风情这一主线风格串联起来，是画家与舞台布景师玛利亚诺·福尔托尼(Mariano Fortuny)的画风启发了酒店的整体风格设计。下午5点在文学沙龙提供的下午茶点心可不容错过。

地址： *San Marco 2683/84*

电话： *+39 0412413765*

网址： *www.novecento.biz*

B&B **双人间：** *150* **欧元**

12 加布里埃拉庭院酒店(Corte di Gabriela)

浪漫四星级酒店重新修缮完毕，紧邻一条充满特色的运河水道。地理位置位于城中心，圣天使(Sant'Angelo)广场后面。酒店拥有10间主题客房，是欧式经典与现代设计的完美结合。有些客房内有粉饰天花板与壁画。可在视野开阔的一层现代餐厅内享用丰富新鲜的早餐。酒店自带内部庭院，适合驻足惬意的小憩。酒店的早餐每天都由酒店大厨亲自准备，新鲜美味，有鲑鱼片和欧洲越橘馅儿的羊角面包。

地址： *San Marco 3836*

电话： *+39 0415235077*

网址： *www.cortedigabriela.com*

B&B **双人间：** *355* **欧元**

请参阅本杂志第20-21页的地图，以便找到以上餐厅的具体位置。